



Applicativo SDS

SISTEMA DOMANDE di SUPERFICIE

**Manuale per la presentazione delle domande di aiuto/pagamento
nell'ambito del REGIME DEI PICCOLI AGRICOLTORI**

Compilazione Domande 2016

Le domande 2016 sono collegate al fascicolo aziendale.

In particolare il fascicolo aziendale deve essere correttamente compilato e validato, nelle schede:

- Mod. pagamento;
- Piani colturali;
- Atti (per uscita dal regime PICCOLO AGRICOLTORE).

Nel caso in cui le schede non siano compilate, o il piano sia stato modificato successivamente alla data di creazione della domanda vengono accese anomalie bloccanti in fase di controllo.

In questo caso il compilatore dovrà selezionare dalla casella [**Movimenti**] la voce [**allinea da fascicolo**], cliccare sul pulsante  e successivamente [**Salva**].

Fasi per la compilazione della domanda

La redazione della domanda si articola in diversi passaggi di stato; il passaggio da uno stato al successivo avviene selezionando la voce desiderata nella casella movimenti, cliccando sul pulsante  e successivamente [**Salva**].

Stati della domanda:

- CREATA
- IN COMPILAZIONE
- CONTROLLATA
- STAMPATA
- PROTOCOLLATA

Il sistema consente il ritorno da STAMPATA e PRESENTATA a IN COMPILAZIONE, marcando le stampe effettuate, per identificarle univocamente

Creazione nuova domanda

Una domanda può essere creata a partire dal fascicolo aziendale, entrando nella scheda [Domande], ultima scheda del fascicolo: domande.

Dettaglio

Anno	Tot. Domande
2016	1

Domande - Windows Internet Explorer

Lista domande per soggetto

CUAA: XXXXXXXXXXXXXXXXXXXX Data: ATTUALE

Denominazione: XXXXXXXXXXXXXXXXXXXX

Natura giuridica:

Anno:

Settore: Modulo:

Id. Domanda: Stato domanda:

Cerca Ritorna

Settore	Modulo	Ente compilatore	Anno	Id. Domanda	Stato domanda	Data creazione	Data presentazione
PAGAMENTI DIRETTI - SDS	DOMANDA UNICA	XXX XXXXXXXXXXXXXXXXXXXX	2016	3999999	IN COMPIAZIONE	12/05/2016 12:00:00	

Cliccando su dettaglio è possibile tramite il pulsante nuovo: creare una nuova domanda selezionando attraverso il MODULO l'anno e il settore della domanda: PAGAMENTI DIRETTI – SDS

Domande - Internet Explorer

Esce Cerca Nuovo Rettifica

Inserimento domanda

CUAA: XXXXXXXXXXXXXXXXXXXX

Denominazione: XXXXXXXXXXXXXXXXXXXX

Natura giuridica:

Settore:

Modulo:

Data inizio: 20/04/2016 14:52:49 Data fine:

Salva Ritorna

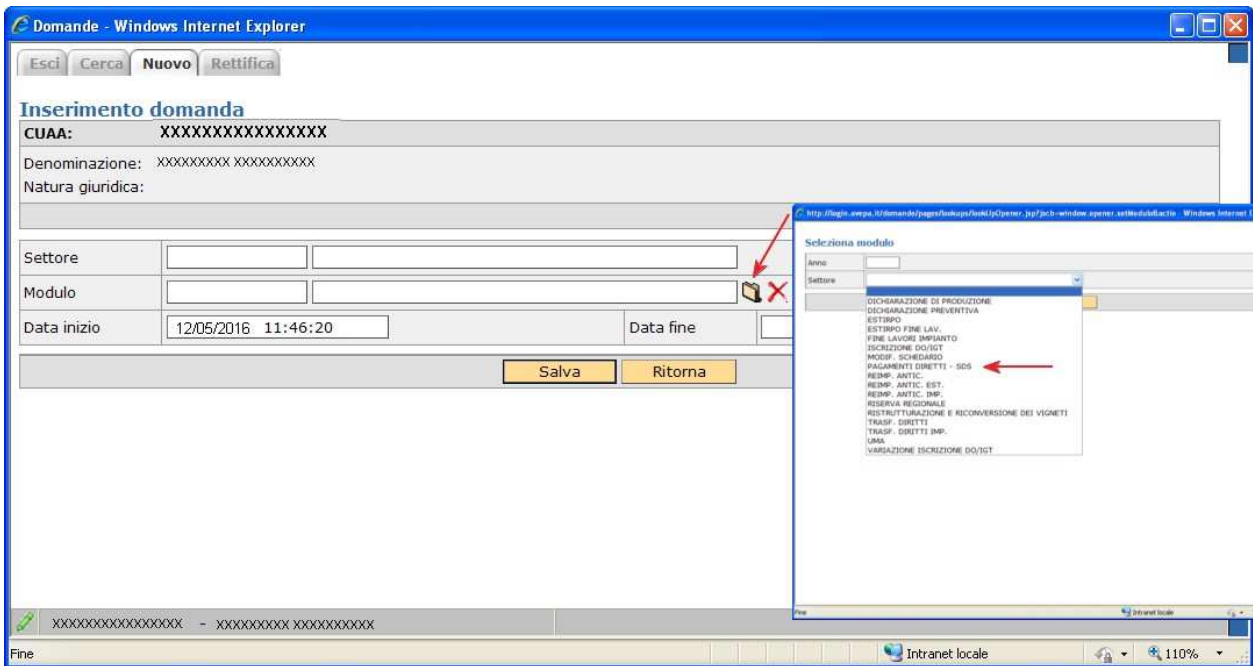

Il quadro permetterà di scegliere univocamente tra i seguenti moduli, a seconda se il produttore ricada nel regime piccoli agricoltori od ordinario:

- DOMANDA REGIME PICCOLI AGRICOLTORI;
- DOMANDA UNICA.

Se il produttore è in regime ordinario potrà presentare solo la DOMANDA UNICA, se invece il produttore ha aderito nel 2015 al regime piccoli agricoltori il sistema permetterà di presentare solo la DOMANDA REGIME PICCOLI AGRICOLTORI. Se si tenta di presentare una domanda non conforme viene generata un'anomalia bloccante.

N.B. Un piccolo agricoltore che vuole presentare nel 2016 domanda ordinaria deve prima protocollare negli atti del fascicolo il modello 540 - RITIRO DAL REGIME DEI PICCOLI AGRICOLTORI

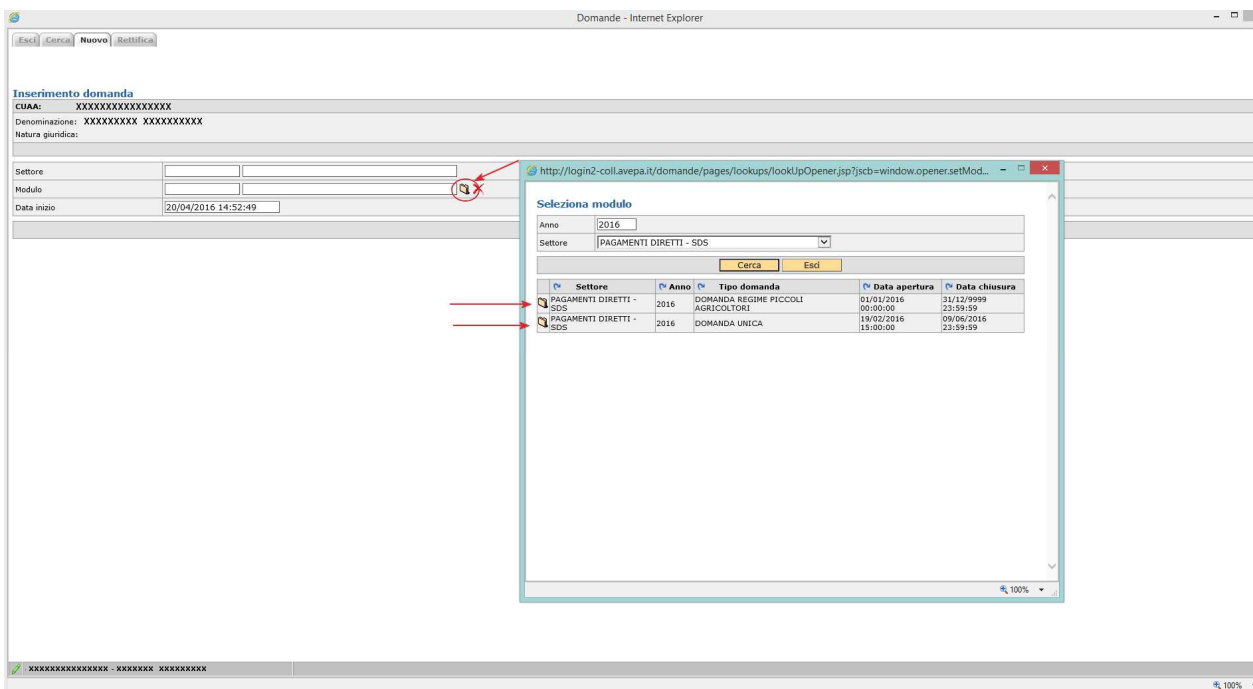

Una volta che la domanda è creata si procede a compilare le singole schede che interessano al produttore.

Cerca domanda

Se la domanda è già stata creata dal compilatore, tramite il pulsante cerca sarà possibile cercare la domanda del soggetto selezionato sul modulo l'anno 2016 ed il settore della domanda: PAGAMENTI DIRETTI – SDS. Una volta individuata cliccando sull'icona  sarà possibile visionare la domanda ed eventualmente modificarla se in fase di compilazione.

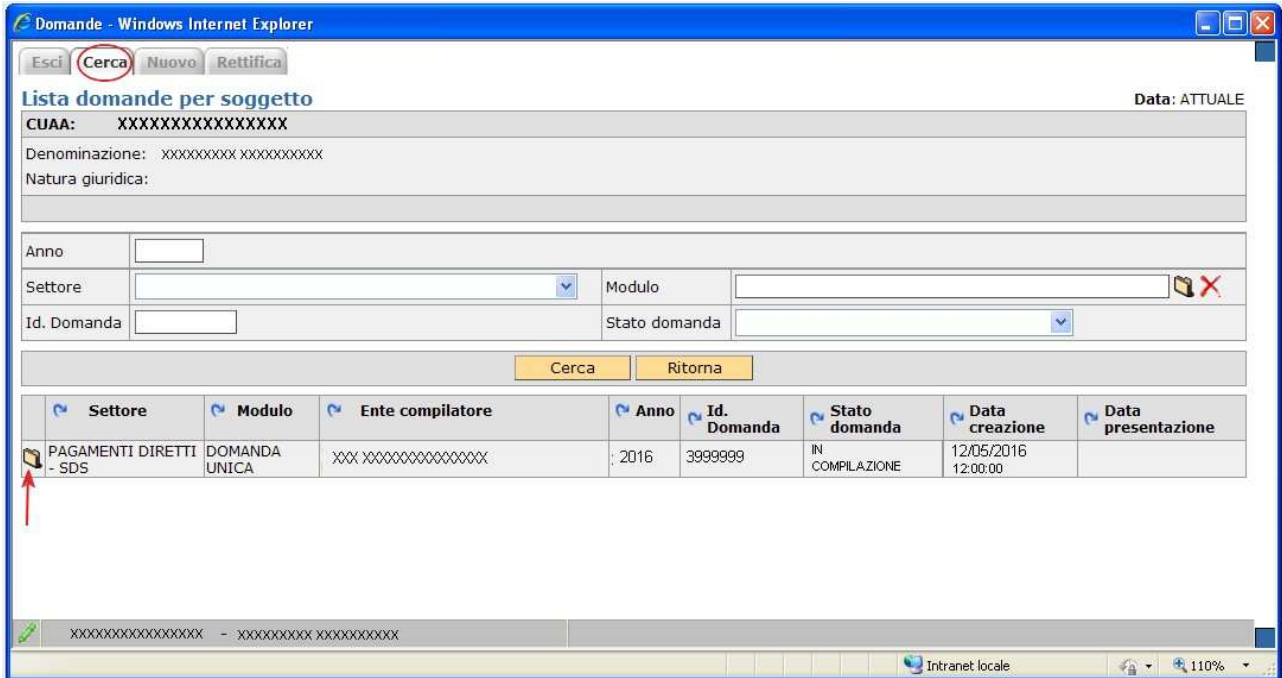

Settore	Modulo	Ente compilatore	Anno	Id. Domanda	Stato domanda	Data creazione	Data presentazione
PAGAMENTI DIRETTI - SDS	DOMANDA UNICA	XXX XXXXXXXXXXXXXXXX	2016	3999999	IN COMPILAZIONE	12/05/2016 12:00:00	

Cancellazione di una domanda

Una domanda può essere cancellata, qualora ve ne fosse necessità.

Condizione per poter procedere alla cancellazione è che la domanda sia portata allo stato [COMPILAZIONE] attraverso l'utilizzo del riquadro movimenti.

Una volta che la domanda è in stato [COMPILAZIONE], selezionare la voce [Cancellazione] dalla casella combinata e confermare la scelta con il pulsante .

Compilazione delle schede nella Domanda Regime Piccoli Agricoltori

La domanda in regime di piccolo agricoltore è in molte parti precompilata e segnala essenzialmente il mantenimento delle superfici del 2015 e la conferma dell'adesione al regime.

Selezionando ciascuna delle voci di menù si accede alle singole schede.

Tutte le schede se modificate vanno salvate

PICCOLO AGRICOLTORE	Obbligatorio	Vedi note di compilazione
TRASFERIMENTO TITOLI	Opzionale	Indicare i titoli oggetto di trasferimento nel solo caso di SUBENTRO
PREMIO BASE SUPERFICI	Opzionale	Si devono selezionare le superfici mantenute e coltivate, le superfici non selezionate verranno imputate tra le superfici non ammissibili come superfici non mantenute
RIEPILOGO INFORMAZIONI DOMANDA 2015	-	
DICHIARAZIONI	Obbligatorio	Vedi note di compilazione

Scheda Piccolo Agricoltore

Premendo su **[Salva]** si accede al quadro:

PICCOLO AGRICOLTORE

Fonte dati COMPILAZIONE	Aggiornato il 21/04/2016	<input checked="" type="checkbox"/> Valido inizio	<input checked="" type="checkbox"/> Valido fine
Descrizione	PICCOLO AGRICOLTORE		
Note	<input type="text"/>		
Data inizio	01/01/2016	Data fine	31/12/2016
<input type="button" value="Ricalcola"/> <input type="button" value="Salva"/> <input type="button" value="Cancella"/>			
Descrizione		Valore	
A. CONFERMA DELL'ADESIONE AL REGIME PER I PICCOLI AGRICOLTORI			
1 - Conferma dell'adesione al Regime e per i piccoli agricoltori (Art. 61 del reg. UE 1307/2013)	<input type="radio"/> Sì <input type="radio"/> No		
2 - Subentro nel Regime per i piccoli agricoltori (Art. 61 del reg. UE 1307/2013), all'azienda di seguito indicata:			
2A - per successione effettiva	<input type="radio"/> Sì <input type="radio"/> No		
2B - per successione anticipata	<input type="radio"/> Sì <input type="radio"/> No		
2B1 - consolidamento dell'usufrutto in capo al nudo proprietario	<input type="radio"/> Sì <input type="radio"/> No		
2B11 - uno dei casi in cui un agricoltore abbia ricevuto a qualsiasi titolo l'azienda o parte dell'azienda precedentemente gestita da altro agricoltore, al quale il primo può succedere per successione legittima	<input type="radio"/> Sì <input type="radio"/> No		
Codice fiscale	<input type="text"/> <input type="button" value="C"/> <input type="button" value="X"/>		

Se il produttore che presenta domanda ha aderito al piccolo nel 2015 dovrà selezionare SI sulla conferma, se invece è un nuovo produttore dovrà selezionare che si tratta di un subentro e dovrà selezionare la tipologia dello stesso indicando il codice fiscale del piccolo agricoltore a cui subentra caricandolo dalla cartellina: 

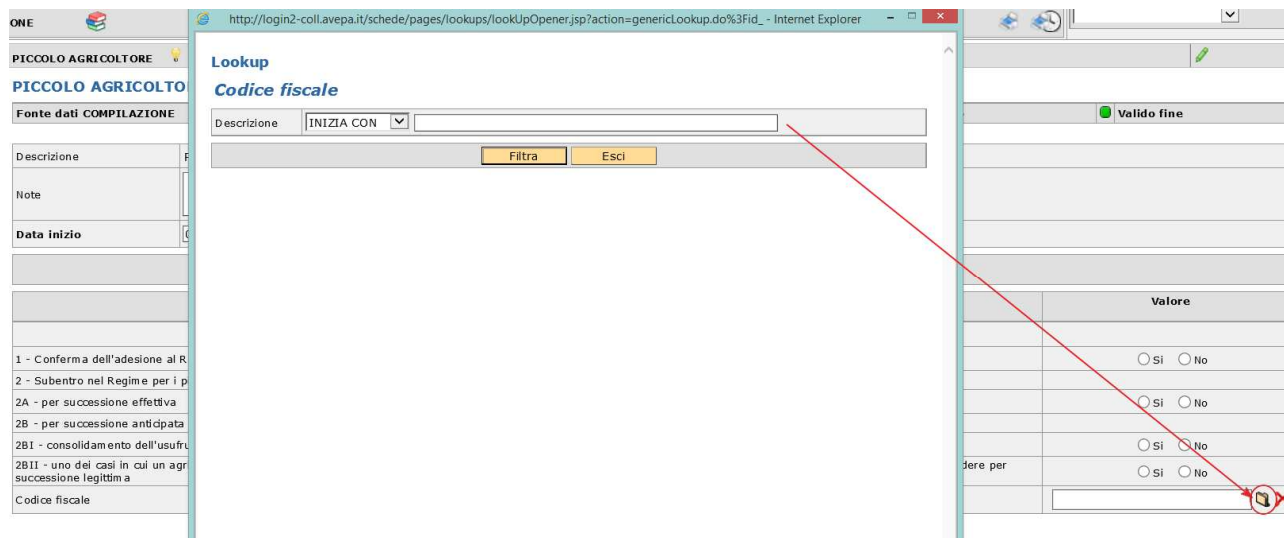

The screenshot shows a web browser window with the URL `http://login2-coll.avepa.it/schede/pages/lookups/lookUpOpener.jsp?action=genericLookup.do%3Ffid_`. The main window displays the 'PICCOLO AGRICOLTORE' form. A 'Lookup Codice fiscale' dialog box is open, showing a search field with 'INIZIA CON' and a dropdown menu. Below the search field are 'Filtra' and 'Esci' buttons. A red arrow points from the 'Filtra' button to the 'C' button in the tax code field of the main form.

Per salvare la scheda cliccare sul pulsante **[Salva]**.

N.B. in caso di subentro dovrà essere compilata anche la DOMANDA trasferimento titoli.

Scheda Trasferimento Titoli

Solo in caso di subentro deve essere compilata la scheda trasferimento titoli.

Premendo su **[Salva]** si accede al quadro

TRASFERIMENTO TITOLI	
TRASFERIMENTO TITOLI Fonte dati COMPILAZIONE Aggiornato il 21/04/2016 <input checked="" type="checkbox"/> Valido inizio <input checked="" type="checkbox"/> Valido fine	
Descrizione	TRASFERIMENTO TITOLI
Note	<input type="text"/>
Data inizio	01/01/2016 Data fine 31/12/2016
<input type="button" value="Ricalcola"/> <input type="button" value="Salva"/> <input type="button" value="Cancella"/>	
Descrizione	Valore <input checked="" type="checkbox"/> Sel. tutti
Codice fiscale	<input type="text"/>
Numero dei titoli oggetto di trasferimento	<input type="text"/>
Superficie totale dei titoli oggetto di trasferimento	<input type="text"/>
Importo totale dei titoli oggetto di trasferimento	<input type="text"/>

Andranno compilati tutti i dati richiesti, la superficie totale dei titoli oggetto di trasferimento deve essere espressa in mq (es: 15000).

N.B. i dati inseriti in domanda verranno confrontati in fase di istruttoria con la DOMANDA di trasferimento titoli per verificarne la congruità.

Per salvare la scheda cliccare sul pulsante **[Salva]**.

Scheda Premio Base Superfici

La scheda propone tutte le superfici che da piano colturale 2016 compilato che risultano abbinabili al premio base con riferimento al catalogo prodotti 2016 (BPS_ELIGIBILITY = PAGAMENTO DI BASE).

Di default tutte le superfici risulteranno impegnate, se si vuole disimpegnare qualche superficie, perché non mantenuta alla data del 15 maggio 2016, si deve selezionare N e salvare. Le superfici non impegnate finiranno nel computo delle superfici non ammissibili durante il passaggio di stato da IN COMPILAZIONE a CONTROLLATA.

PREMIO BASE SUPERFICI																																				
Impegni su destinazione Anno: 2016 Destinazione: PREMIO BASE Impegnabilità: <input checked="" type="radio"/> Tutti <input type="radio"/> Impegnabile <input type="radio"/> Non impegnabile																																				
<table border="1"> <thead> <tr> <th>Impegnabile</th> <th>Impegno</th> <th>Unità</th> <th>Coltura</th> <th>Impegnabile</th> <th>Impegno</th> <th>Unità</th> </tr> </thead> <tbody> <tr> <td>368198</td> <td>368198</td> <td>MQ</td> <td>AREE DI INTERESSE ECOLOGICO - SUPERFICI AGRICOLE RITIRATE DALLA PRODUZIONE - TERRENO COPERTO DA VEGETAZIONE SPONTANEA-COPERTURA VEGETALE SPONTANEA</td> <td>54162</td> <td>54162</td> <td>MQ</td> </tr> <tr> <td></td> <td></td> <td></td> <td>CEREALI - GRANTURCO (MAIS) - SILOMAIS E MAIS CEROSO</td> <td>230616</td> <td>230616</td> <td>MQ</td> </tr> <tr> <td></td> <td></td> <td></td> <td>CEREALI - TRITICALE - TRITICALE</td> <td>78186</td> <td>78186</td> <td>MQ</td> </tr> <tr> <td></td> <td></td> <td></td> <td>FORAGGIO - PRATO PASCOLO MISTO - NON AVVICENDATO PER ALMENO 5 ANNI (SFALCIATO) - PERMANENTE</td> <td>5234</td> <td>5234</td> <td>MQ</td> </tr> </tbody> </table>	Impegnabile	Impegno	Unità	Coltura	Impegnabile	Impegno	Unità	368198	368198	MQ	AREE DI INTERESSE ECOLOGICO - SUPERFICI AGRICOLE RITIRATE DALLA PRODUZIONE - TERRENO COPERTO DA VEGETAZIONE SPONTANEA-COPERTURA VEGETALE SPONTANEA	54162	54162	MQ				CEREALI - GRANTURCO (MAIS) - SILOMAIS E MAIS CEROSO	230616	230616	MQ				CEREALI - TRITICALE - TRITICALE	78186	78186	MQ				FORAGGIO - PRATO PASCOLO MISTO - NON AVVICENDATO PER ALMENO 5 ANNI (SFALCIATO) - PERMANENTE	5234	5234	MQ	<input type="button" value="Filtra"/> <input type="button" value="Salva"/>
Impegnabile	Impegno	Unità	Coltura	Impegnabile	Impegno	Unità																														
368198	368198	MQ	AREE DI INTERESSE ECOLOGICO - SUPERFICI AGRICOLE RITIRATE DALLA PRODUZIONE - TERRENO COPERTO DA VEGETAZIONE SPONTANEA-COPERTURA VEGETALE SPONTANEA	54162	54162	MQ																														
			CEREALI - GRANTURCO (MAIS) - SILOMAIS E MAIS CEROSO	230616	230616	MQ																														
			CEREALI - TRITICALE - TRITICALE	78186	78186	MQ																														
			FORAGGIO - PRATO PASCOLO MISTO - NON AVVICENDATO PER ALMENO 5 ANNI (SFALCIATO) - PERMANENTE	5234	5234	MQ																														
Comune	Foglio	Particella	ID Part.	Segnalazioni	Coltura	Dichiarato	Impegnabile	Impegnata <input type="checkbox"/> Sel. tutti	Impegno	Unità	Complementi																									
ISOLA DELLA SCALA (VR)	33	1479	3905666		FORAGGIO - PRATO PASCOLO MISTO - NON AVVICENDATO PER ALMENO 5 ANNI (SFALCIATO) - PERMANENTE	2981	2981	<input checked="" type="radio"/> S <input type="radio"/> N	2981	MQ																										
ISOLA DELLA SCALA (VR)	33	1484	3905670		FORAGGIO - PRATO PASCOLO MISTO - NON AVVICENDATO PER ALMENO 5 ANNI (SFALCIATO) - PERMANENTE	2253	2253	<input checked="" type="radio"/> S <input type="radio"/> N	2253	MQ																										
NOGARA (VR)	10	208	1067824		CEREALI - GRANTURCO (MAIS) - SILOMAIS E MAIS CEROSO	3287	3287	<input type="radio"/> S <input checked="" type="radio"/> N	0	MQ																										
NOGARA (VR)	10	31	1067817		CEREALI - GRANTURCO (MAIS) - SILOMAIS E MAIS CEROSO	1736	1736	<input type="radio"/> S <input checked="" type="radio"/> N	0	MQ																										
NOGARA (VR)	10	34	1067818		CEREALI - GRANTURCO (MAIS) - SILOMAIS E MAIS CEROSO	6203	6203	<input checked="" type="radio"/> S <input type="radio"/> N	6203	MQ																										
NOGARA (VR)	10	35	1067819		CEREALI - GRANTURCO (MAIS) - SILOMAIS E MAIS CEROSO	12740	12740	<input checked="" type="radio"/> S <input type="radio"/> N	12740	MQ																										
NOGARA (VR)	10	36	1067820		CEREALI - GRANTURCO (MAIS) - SILOMAIS E MAIS CEROSO	2346	2346	<input checked="" type="radio"/> S <input type="radio"/> N	2346	MQ																										

Si ricorda che se intervengono modifiche del piano colturale durante la compilazione della domanda deve essere eseguito "ALLINEA DA FASCICOLO" dal menù a tendina presente nella casella movimenti in domanda.

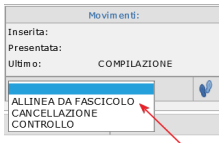

Per salvare i dati di questa scheda cliccare sul pulsante **[Salva]**.

Scheda Riepilogo Informazioni Domanda 2015

Premendo su **[Salva]** si accede al quadro

RIEPILOGO INFORMAZIONI DOMANDA 2015	
RIEPILOGO DOMANDA 2015 Fonte dati COMPILAZIONE Aggiornato il 21/04/2016 ● Valido inizio ● Valido fine	
Descrizione	RIEPILOGO DOMANDA 2015
Note	<input type="text"/>
Data inizio	01/01/2016
Data fine	31/12/2016
<input type="button" value="Ricalcola"/> <input type="button" value="Salva"/> <input type="button" value="Cancella"/>	
Descrizione	Valore
RIEPILOGO INFORMAZIONI DOMANDA 2015:	3032768
GIOVANE AGRICOLTORE	NO
ACCOPPIATO SUPERFICI	NO
ACCOPPIATO ZOOTECNIA	NO
DICH. RISERVA NAZIONALE	NO

Il quadro contiene i dati della domanda 2015 è totalmente precompilato si deve solo confermare con **[Salva]**.

Scheda Dichiarazioni

Premendo su **[Salva]** si accede al quadro

DICHIARAZIONI PICCOLO AGRICOLTORE			
DICHIARAZIONI PICCOLO AGRICOLTORE			
Fonte dati COMPILAZIONE	Aggiornato il 13/04/2016	Valido inizio	Valido fine
Descrizione	DICHIARAZIONI PICCOLO AGRICOLTORE		
Note			
Data inizio	01/01/2016	Data fine	31/12/9999
Salva Cancel			
Descrizione	Valore		
DICHIARO:			
di essere agricoltore in attività ai sensi dell'art. 9 del Reg. (UE) n. 1307/2013			
di mantenere un numero di ettari ammissibili ai sensi dell'art. 32 del Reg. (UE) n. 1307/2013, corrispondente al numero di titoli detenuti nel 2015, in conformità alle disposizioni di cui all'art. 64, paragrafo 1, lett. a) e pari a			
che tali superfici sono individuate nel quadro "PREMIO BASE SUPERFICI" della domanda			
di essere consapevole che sarà destinatario del pagamento per un ammontare complessivo non inferiore a euro 250			
SONO INOLTRE CONSAPEVOLE CHE:			
Gli agricoltori che partecipano al regime per i piccoli agricoltori sono esonerati dalle pratiche agricole benefiche per il clima e l'ambiente di cui al titolo III, capo 3 del Reg. (UE) n. 1307/2013			
Le sanzioni relative alla condizionalità disposte all'art. 91 del Reg. (UE) n. 1306/2013 non si applicano al regime per i piccoli agricoltori			
Ai sensi dell'articolo 18 del DM 26.02.2015, n. 1420, gli agricoltori che hanno aderito al regime dei piccoli agricoltori e che non richiedono altri aiuti possono detenere un fascicolo aziendale aggiornato in forma semplificata, il cui contenuto informativo e documentale obbligatorio è limitato alle informazioni previste dall'art. 3, comma 2, lettera a) del DM 12.01.2015, n. 162			
L'importo definitivo da erogare, calcolato dall'Organismo pagatore competente, è fissato dall'AGEA ai sensi dell'art. 29 del 18.11.2014 n. 6513 ed è pari al totale dei pagamenti (a titolo del regime e di base, inverdimento, giovani agricoltori e sostegno accoppiato facoltativo) assegnati nel 2015, nei limiti di un importo massimo pari a euro 1.250. Tale importo è adattato proporzionalmente in ciascuno degli anni successivi per tenere conto delle modifiche del massimale nazionale fissato nell'allegato II del Reg. (UE) n. 1307/2013			
Se l'importo totale dei pagamenti dovuti nell'ambito del regime per i piccoli agricoltori è superiore al 10% del massimale annuo stabilito nell'allegato I del Reg. (UE) n. 1307/2013, in adozione alle disposizioni di cui all'articolo 65 (4) del Reg. (UE) n. 1307/2013 verrà praticata una riduzione lineare degli importi da pagare in modo da rispettare tale percentuale			
I titoli detenuti a partire dal 2015 dall'agricoltore che partecipa al regime per i Piccoli Agricoltori: - sono considerati attivi e utilizzati per tutta la durata della partecipazione a tale Regime, - sono soggetti al meccanismo di convergenza di cui alla circolare AGEA prot. ACIU.2015.276 del 3 giugno 2015; - non sono trasferibili, tranne che in caso di effettiva o anticipata			
La presentazione di una domanda unica dal 2016 con richiesta di pagamento di uno degli aiuti diretti previsti dal DM 18.11.2014 n. 6513 compresa la richiesta di attribuzione titoli dalla riserva nazionale equivale a richiesta di ritiro dal regime dei piccoli agricoltori			
Nel caso di subentro nel regime per i piccoli agricoltori per successione effettiva o anticipata, la domanda di conferma per subentro costituisce altresì domanda di trasferimento dei titoli			
Successivamente alla concessione del sostegno a norma dell'articolo 19, paragrafo 1, lettera c) del regolamento (UE) n. 1305/2013 nell'ambito della misura sviluppo delle aziende agricole e delle imprese, non ha più diritto di partecipare al regime, anche in caso di successione effettiva o anticipata			

Il quadro evidenzia le dichiarazioni obbligatorie ed è totalmente precompilato si deve solo confermare con **[Salva]**.

Controlli

Una volta compilate le schede necessarie è possibile verificare la correttezza formale dei dati inseriti

In questo caso il compilatore dovrà selezionare dalla casella **[Movimenti]** la voce **[Controllo]**, cliccare sul pulsante  e successivamente **[Salva]**

Se l'effettuazione del controllo si conclude positivamente, senza l'accensione di anomalie, la domanda cambia di stato e passa a **CONTROLLATA**

Movimento

Esecuzione movimento: **CONTROLLO**

Il movimento ha avuto esito **POSITIVO**

La seguente regola è stata verificata:

VERIFICA ANOMALIE	
Singola Domanda	
VERIFICA ANOMALIE	
Presenza anomalie bloccanti sulla domanda	

Domanda in stato: **CONTROLLATA**



Se invece sono presenti anomalie bloccanti, queste possono essere visualizzate tramite il pulsante

L'Elenco delle anomalie si trova in calce al presente documento

La correzione di alcune anomalie può richiedere modifiche al fascicolo aziendale.

In questo caso, dopo le modifiche e la validazione del piano è necessario selezionare dalla casella [Movimenti] la voce [allinea da fascicolo], cliccare sul pulsante  e successivamente [Salva]

Stampa

Il pulsante  consente la stampa. Una volta stampata la domanda può essere protocollata (Dagli uffici CAA abilitati) o consegnata agli sportelli Avepa.

L'applicativo marca ciascuna stampa effettuata con data e ora e fa passare la domanda allo stato STAMPATA.

Protocollo

Solo successivamente alla stampa la domanda può essere protocollata.

ATTENZIONE UNA VOLTA PROTOCOLLATA la domanda non può più essere MODIFICATA.

Scadenza domanda

Si rammenta che la scadenza per la presentazione della DOMANDA REGIME PICCOLI AGRICOLTORI è il 16/05/2016 alle 23:59.

Vi è la possibilità di presentare la domanda in ritardo, con le riduzioni previste dalla norma, sino al 10/06/2016 alle 23:59.